

8 재정성과 / 평가

8-1. 복식부기 재무제표

본 표는 복식부기 재무제표 상의 자산 및 부채, 비용과 수익에 대한 요약정보입니다. 자세한 내용은 '복식부기 재무제표'에서 확인할 수 있습니다.

(단위: 백만원, %)

구 분	2014년	2015년	증 감	유사 지자체 평균
자산 총계	2,756,544	2,861,038	104,495	2,576,972
부채 총계	22,934	26,592	3,658	89,384
비용 총계	338,849	365,799	26,950	392,210
수익 총계	440,430	457,164	16,733	459,333

◆ **발생주의 복식부기 회계** : 수익과 비용을 현금의 나가고 들어가는 시점이 아니라 발생한 시점을 기준으로 인식하는 개념임. 즉, 현금의 수지에 관계없이 수익 및 비용과 관련된 경제적 사실이 발생하면 발생한 시점에서 손익을 계상하는 방식으로 회계를 처리함. '07년부터 지방자치단체는 지방재정의 운영성과(수익,비용)와 재정상태(자산,부채,순자산)의 변동내역이 담긴 재무제표를 작성하여 의회, 주민 등에게 보고하고 있습니다.

◆ **자산총계**의 구성내역은 유동자산(5.52%)과 비유동자산(94.48%)으로 비유동자산이 상대적으로 비중이 크고, 비유동자산 중 사회기반시설(71.30%), 주민편의시설(15.53%)등 이 가장 많고 전년대비 주민편의시설, 사회기반시설 등이 **증가**하였습니다.

◆ **부채총계**의 구성내역은 유동부채(41.11%), 장기차입부채(27.83%)와 기타비유동부채(31.06%)로 전년대비 장기차입부채가 74억원이 **발생**하였습니다.

◆ **비용총계**는 운영비 328억원 증가, 민간등이전비용 68억원 감소로 전년대비 270억원 **증가**하였고, **수익총계**는 정부간 이전수익 및 기타수익이 183억원 **증가**하였습니다.

● 복식부기 재무제표 항목

※ 2015년 순자산이 전년 대비 100,836백만원 증가하여 재정상태는 3.7% 개선되었으며, 재정운영결과인 운영차액은 전년대비 10,216백만원(10.1%) 감소하였습니다.

▷ 보다 자세한 사항은 「별지」 를 참고하세요

- 재무제표
- 재무제표에 대한 주석
- 필수 보충정보
- 부속 명세서

8-2. 재정분석 결과

	분 야(분석지표)	해당자치단체	전국평균	유사자체 평균
I. 건전성	1. 통합재정수지비율		(17.2. 예정)	
	2. 실질수지비율			
	3. 경상수지비율			
	4. 관리채무비율			
	5. 실질채무비율(광역)			
	6. 환금자산대비부채비율			
	7. 통합유동부채비율			
	8. 공기업부채비율			
	9. 총자본대비영업이익률			
II. 효율성	10. 자체세입비율			
	10-1. 자체세입비율증감률			
	11. 지방세징수율			
	11-1. 지방세징수율제고율			
	12. 지방세체납액관리비율			
	12-1. 지방세체납액증감률			
	13. 경상세외수입비율			
	13-1. 경상세외수입증감률			
	14. 세외수입체납액관리비율			
	14-1. 세외수입체납액증감률			
	15. 탄력세율적용노력도			
	16. 지방보조금비율			
	16-1. 지방보조금증감률			
	17. 출자·출연·전출금비율			
	17-1. 출자·출연·전출금증감률			
	18. 자본시설유지관리비비율			
	18-1. 자본시설유지관리비증감률			
	19. 인건비절감노력도			
	20. 지방의회경비절감노력도			
21. 업무추진비절감노력도				
22. 행사축제경비비율				
22-1. 행사축제경비증감률				
23. 민간위탁금비율증감률				
III. 책임성	24. 재정법령준수			
	25. 재난관리기금전출금확보			
	26. 지역상생발전기금확보			
	27. 재정공시노력도			
	28. 재정분석대응도			

▶ 2015회계연도 재정운영에 대한 2016년 재정분석 결과이며, 결과 확정 후 별도 수시 공시(17.2. 예정)

☞ 우수·부진 지표에 대한 사유 등 설명하고, 분석결과 내용 중 특이사항 및 어려운 용어에 대한 설명은 부가적으로 설명

❖ 참고 : 분석지표별 산정공식

지 표 명	산 식	속 성	지표값 설명
1. 통합재정수지비율	$(\text{세입} - \text{지출 및 순융자}) / \text{통합재정규모} \times 100$	↑	비율이 높을수록 재정운영의 건전성이 우수함
2. 실질수지비율	$\text{실질수지액} / \text{일반재원결산액} \times 100$	↑	비율이 높을수록 재정 안정성이 우수함
3. 경상수지비율	$\text{경상비용} / \text{경상수익} \times 100$	↓	비율이 높을수록 재정 건전성이 낮음
4. 관리채무비율	$\text{지방채무잔액(BTL 지급액 포함)} / \text{세입결산액} \times 100$	↓	비율이 낮을수록 재무구조가 건전함
5. 실질채무비율(광역)	$(\text{관리채무} - \text{기초자치단체 융자금}) / \text{세입결산액} \times 100$	↓	비율이 낮을수록 재무구조가 건전함
6. 환금자산대비부채비율	$\text{부채총계} / \text{환금자산} \times 100$	↓	비율이 낮을수록 채무부담 능력이 높은 것으로 판단
7. 통합유동부채비율	$\text{유동부채} / \text{유동자산} \times 100$	↓	비율이 낮을수록 재정건성이 우수함
8. 공기업부채비율	$\text{부채총액} / \text{자기자본} \times 100$	↓	비율이 낮을수록 재무구조가 건전함
9. 총자본대비영업이익률	$\text{영업이익} / \text{총자본} \times 100$	↑	비율이 높을수록 영업실적이 우수, 재정안정성이 우수함
10. 자체세입비율(비율증감률)	$\text{자체세입(지방세+경상세외수입)} / \text{실제수납액} / \text{세입결산액} \times 100$	↑	비율이 높을수록 재정운영상 재원확보 안정성이 높음
11. 지방세징수율(제고율)	$\text{지방세실제수납액} / \text{지방세징수결정액} \times 100$	↑	비율이 높을수록 징수노력이 높음
12. 지방세체납액관리비율(증감률)	$\text{지방세체납누계액} / \text{세입결산액} \times 100$	↓	비율이 낮을수록 체납 지방세관리 및 축소노력이 높음
13. 경상세외수입비율(증감률)	$\text{3년평균 경상세외수입징수액} / \text{세입결산액} \times 100$	↑	비율이 높을수록 경상세외수입 확충을 위한 자구노력이 높음
14. 세외수입체납액관리비율(증감률)	$\text{세외수입체납누계액} / \text{세입결산액} \times 100$	↓	비율이 낮을수록 체납 세외수입관리 및 축소노력이 높음
15. 탄력세율적용노력도	$\text{적용세율로 징수한 과세총액} / \text{지방세법상 표준세율로 산출한 과세총액}$	↑	탄력세율을 활용하여 지방세를 추가 확보할수록 세입 확충 노력이 높은 것을 의미
16. 지방보조금비율(증감률)	$\text{지방보조금결산액} / \text{세출결산액} \times 100$	↓	비율이 낮을수록 재정운영의 탄력성과 유연성이 높음
17. 출자·출연·전출금비율(증감률)	$\text{출자·출연·전출금결산액} / \text{세출결산액} \times 100$	↓	비율이 낮을수록 재정부담이 낮음
18. 자본시설유지관리비비율(증감률)	$\text{자본시설유지비용} / \text{유형고형자산} \times 100$	↓	비율이 낮을수록 자산관리가 효율적임
19. 인건비절감노력도	$1 - (\text{인건비 결산액} / \text{기준인건비 기준액})$	↑	기준인건비 기준액보다 실제 결산상 지출된 인건비가 적을수록 예산절감 노력이 높음
20. 지방의회경비절감노력도	$1 - (\text{지방의회경비 결산액} / \text{지방의회경비 기준액})$	↑	지표값이 클수록 의회경비 절감노력이 높음
21. 업무추진비절감노력도	$1 - (\text{업무추진비 결산액} / \text{업무추진비 기준액})$	↑	지표값이 클수록 업무추진비 절감노력이 높음
22. 행사축제경비비율(증감률)	$\text{행사축제경비} / \text{세출결산액} \times 100$	↓	행사·축제경비의 비중이 감소할수록 재정운영 절감 노력이 높음
23. 민간위탁금비율증감률	$(\text{2015년 민간위탁금비율} - \text{2014년 민간위탁금비율}) / \text{2014년 민간위탁금비율}$	↓	민간위탁금으로 지출하는 금액의 전년 대비 비율이 감소할수록 자치단체의 재정운영 절감노력이 높음
24. 재정법령준수	지방재정법, 보조금관리예관법률, 사회보장기본법 위반 사례 파악	페널티	지방재정과 관련된 법령 위반시 감점
25. 재난관리기금전출금확보	$\text{2015년 적립 재난관리기금전출금} / \text{보통세수입결산액}$ 3년 2011, 2012, 2013) 평균 × 100	페널티	법정 재난관리기금 전출금 법정금액 미확보시 감점
26. 지역상생발전기금확보	$\text{2015년 지역상생발전기금전출금} / \text{2015년 지방소비세 실질수납액} \times 100$	페널티	법정 지역상생발전기금 전출금(서울, 인천, 경기) 법정 금액 미확보시 감점
27. 재정공시노력도	공시방법·수단의 다양성, 주민이해 증진을 위한 노력 등을 파악	인센티브	재정투명성을 강화하도록 유도하며, 재정공시에 대한 주민 접근성 향상을 위한 노력도를 파악하여 가점
28. 재정분석대응도	자료입력 기한 준수, 정확성 등을 파악	페널티	지방재정분석 업무 수행에 있어서 입력기한 미준수나 자료 누락, 오류 시 감점

8-3. 재정건전화계획 및 이행현황 : 해당없음

8-4. 지방세 지출현황

☐ 지방세지출현황이란 지방세 감면 등 지방세 특례에 따른 재정지원의 직전 회계연도 실적과 해당 회계연도의 추정 금액에 대한 보고서로, 투명·건전한 지방재정 구현을 위해 지방자치단체의 장이 작성하여 지방의회에 제출합니다.(지방세특례제한법 제5조)

우리 삼척시의 2015년도 지방세 지출현황은 다음과 같습니다.

(단위 : 백만원, %)

구 분	연 도 별				
	2011	2012	2013	2014	2015
비과세·감면액 (A)	5,017	5,449	5,327	5,971	7,766
비과세	4,034	4,325	4,219	4,775	5,413
감면	983	1,124	1,108	1,196	2,354
지방세 징수액 (B)	21,837	23,367	25,379	26,653	31,040
비과세·감면율 (A/A+B)	18.68%	18.91%	17.35%	18.30%	20.01%

❖ 기능별 현황

(단위 : 백만원, %)

분 야	'14년도(A)		'15년도(B)		증감(C=B-A)	
	금액	구성비	금액	구성비	금액	증감률 (C/A)
총 계	5,971	100.00%	7,766	100.00%	1,796	30.08%
일 반 공 공 행 정	2,220	37.19%	2,515	32.38%	294	13.25%
공공질서 및 안전	21	0.34%	21	0.28%	1	4.58%
교 육	384	6.43%	449	5.78%	65	16.94%
문 화 및 관 광	109	1.83%	104	1.34%	△5	△4.32%
환 경 보 호	0	0.00%	0	0.00%	0	0.00%
사 회 복 지	442	7.40%	454	5.84%	12	2.62%
보 건	20	0.33%	18	0.24%	△2	△7.79%
농 립 해 양 수 산	77	1.30%	74	0.95%	△3	△4.44%
산 업 · 중 소 기 업	49	0.83%	55	0.70%	5	10.67%
수 송 및 교 통	4	0.06%	2	0.03%	△1	△34.53%
국 토 및 지 역 개 발	273	4.57%	1,515	19.51%	1,242	454.81%
과 학 기 술	0	0.00%	0	0.00%	0	0.00%
국 가	2,201	36.86%	2,477	31.90%	277	12.57%
외 국	0	0.00%	0	0.00%	0	0.00%
기 타	170	2.85%	81	1.05%	△89	△52.26%

❖ 세목별 비과세·감면 현황('15년도 결산기준)

(단위 : 백만원)

구 분	합 계	지방세법	지방세특례 제한법	감면조례	조세특례 제한법	기타	
합 계	7,766	5,413	2,330	7	17	0	
보 통 세	소 계	7,766	5,413	2,330	7	17	0
	취득세						
	등록면허세						
	레저세						
	지방소비세						
	주민세	885	867	18	0	0	0
	재산세	6,451	4,479	1,968	4	1	0
	자동차세	414	67	344	3	0	0
	지방소득세	16	0	0	0	16	0
	담배소비세						
목 적 세	소 계						
	도시계획세						
	지역자원시설세						
	지방교육세						

- ▶ 취득세 (등록세포함), 등록면허세 (면허세포함), 지역자원시설세 (지역개발세, 공동 시설세포함), 자동차세 (주행세포함)

8-5 성인지 결산현황

- 성인지 결산은 성인지 예산이 여성과 남성의 예산 수혜에 어떤 영향을 미쳤으며, 성차별 개선에 어떤 역할을 하였는지를 평가·점검하여 그 결과를 다음연도 예산 편성에 반영하는 제도입니다.

일례로 여성 취업지원 사업의 경우, 예산 집행결과를 양성평등 관점에서 성평등 효과를 분석하여 불평등하다고 할 때, 그 결과를 다음연도 예산편성에 반영하는 방법입니다.

- 성인지 결산은 2012년부터 시범 운영, 2013년부터 본격 운영하고 있으며, 아래의 표에서는 우리 삼척시의 2015년 성인지 결산 대상사업의 집행실적 및 성평등 효과 등을 확인할 수 있습니다.

(단위: 백만원)

구 분	예산현액	집행액	집행률(%)
총 계	11,519	10,563	91.7
여성정책추진사업	4,537	4,308	94.97
성별영향분석평가사업	6,982	6,254	89.58
자치단체 특화사업	0	0	0

▶ 2015년 성인지결산 기준

● 여성정책추진사업이란 ?

- 여성가족부장관이 수립한 여성정책기본계획에 따라 자치단체가 추진하는 사업입니다.
- 여성능력개발교육, 경력단절여성 집단상담프로그램 운영 등이 해당합니다.

● 성별영향분석평가사업이란 ?

- 성별영향분석평가법에 따라 분석, 평가를 받는 사업을 말합니다.
- 정보화교육, 지역정보화 촉진, 공무원 교육훈련, 공무원 직무교육훈련 등이 해당합니다.

8-6. 행사·축제 원가회계 정보

☐ 행사·축제 원가회계정보란 행사·축제 성격의 사업을 추진하기 위해 직·간접적으로 투입한 모든 재원의 정보를 의미합니다.

작년 삼척시에서 추진한 행사·축제 현황은 다음과 같습니다.

❖ 총괄현황

(단위 : 건, 천원)

연도별	전체 행사·축제 현황		집행액 1천만원 이상 행사·축제 현황			집행액 1천만원 미만 행사·축제 현황		
	건수	집행액	건수	집행액	순원가	건수	집행액	순원가
당해연도('15)	60	3,205,394	43	3,125,058	3,075,058	17	80,336	75,336
전년도('14)	38	2,658,162	26	2,598,643	2,508,643	12	59,519	59,519
증감	22	547,232	17	526,415	566,415	5	20,817	15,817

❖ 행사·축제 개최 현황

▶ 집행액 1천만원 이상 행사·축제 현황

(단위 : 건, 천원)

연번	유형 구분 *	행사·축제명	개최기간	주요내용	원가정보			소관 부서	전화번호
					총원가 (a)	사업수익 (b)	순원가 (c) = (a) - (b)		
		소계		43개 사업	3,125,058	50,000	3,075,058		
1	④	이사부역사문화축전	2015.05.29.~ 2015.05.31.	○ 공식행사, 공개방송, 공연 행사, 전시행사, 참여행사 등 9개 분야 43종 행사	410,000	50,000	360,000	관광 정책과	033 - 570 - 3544
2	③	오람드리산소(o2)길 걷기 행사	2015.10.03.~ 2015.10.03.	○ 오람드리길 제3코스(강변길)시민걷기 대회 : 2.5km /2시간 소요 ○ 오람드리길 전코스 완주 걷기대회 : 20km/4시간 소요	40,000	0	40,000	관광 정책과	033 - 570 - 3841
3	③	두타산 자연보호 등산 대회	2015.10.17.~ 2015.10.17.	○ 두타산 코스모스 둘레길 등산대회 개최	35,000	0	35,000	관광 정책과	033 - 570 - 3846
4	③	새해 해맞이행사	2016.01.01.~ 2016.01.01.	○ 여명 및 일출행사 1식	40,200	0	40,200	관광 정책과	033 - 570 - 3841
5	③	삼척코스모스 축제	2015.09.25.~ 2015.10.04.	○ 꽃밭조성, 체험버스 및 농특산물 판매버스 설치, 행사운영 등	179,720	0	179,720	관광 정책과	033 - 570 - 3846

연번	유형구분*	행사축제명	개최기간	주요내용	원가정보			소관부서	전화번호
					총원가 ①	사업수익 ②	순원가 ③ = ① - ②		
6	③	여름청정해변이벤트	2015.08.01.~ 2015.08.13.	○ 피서철 해수욕장 방문 관광객들에게 국내 정상가수 초청 공연으로 다시찾는 삼척 관광 이미지 제고	109,300	0	109,300	관광정책과	033 - 570 - 3848
7	②	삼척 맹방 유채꽃 축제	2015.04.06.~ 2015.04.24.	○ 벗꽃길 자전거하이킹대회, 유채꽃포장 조성 및 관리	250,000	0	250,000	농정과	033 - 570 - 3372
8	②	남이섬 삼척의날 행사	2015.06.09.~ 2015.06.09.	○ 삼척 농특산물을 소득창출로 연계하는 마케팅 강화 ○ 생태도시로 함께 공존하기 위한 인적 네트워크 구축 ○ 남이섬과의 상호교류를 강화를 통한 상생 협력 지속도모	15,807	0	15,807	농정과	033 - 570 - 3372
9	④	기졸다리기와 함께하는 삼척 정월 대보름제	2015.03.05.~ 2015.03.07.	○ 경축행사, 민속놀이 기졸다리기, 문화제 및 제례행사	391,795	0	391,795	문화공보실	033 - 570 - 3225
10	③	삼척 황영조 국제 마라톤 대회	2015.04.25.~ 2015.04.25.	○ 마라톤대회 5km, 하프, 풀코스	349,500	0	349,500	문화공보실	033 - 570 - 3254
11	④	삼척종합예술제	2015.10.21.~ 2015.11.21.	○ 국악한마당, 시낭송회, 미술협회 정기 회원전, 사진협회 정기 회원전, 연극협회 초청공연, 축서가요제, 음악협회 정기연주회	50,000	0	50,000	문화공보실	033 - 570 - 3225
12	④	전국 남·여 시조 경창 대회	2015.10.02.~ 2015.10.02.	○ 행사명 : 제39회 전국 남·여 시조 경창대회 ○ 행사내용 : 시조경창(5개부)	10,000	0	10,000	문화공보실	033 - 570 - 3224
13	③	삼척포진영 영장고혼제 및 육향 문화 축전 행사	2015.09.14.~ 2015.09.14.	○ 행사명 : 삼척포진영 영장고혼제 및 육향문화축전 ○ 주요행사 : 제례행사, 민속행사, 체험행사, 부대행사	15,000	0	15,000	문화공보실	033 - 570 - 3224
14	③	3.1절 삼척 시민 건강 달리기 대회	2015.03.01.~ 2015.03.01.	○ 장소 : 삼척시청앞 광장 ○ 참가인원 : 1,000명	25,000	0	25,000	문화공보실	033 - 570 - 3254
15	③	wonderful 삼척 강원도민 테니스대회	2015.04.18.~ 2015.04.19.	○ 장소 : 시민테니스장 ○ 참석인원 : 1,000명 ○ 지원내용 : 행사비 및 시상품 구입비 등	20,000	0	20,000	문화공보실	033 - 570 - 3254
16	③	삼척시 생활체육회장기 체육대회	2015.05.16.~ 2015.05.17.	○ 장소 : 삼척종합운동장의 20개소 ○ 참석인원 : 3,60명 ○ 행사지원 : 종목별(17개종목) 행사운영비 지원	88,768	0	88,768	문화공보실	033 - 570 - 3254
17	③	삼척해양레일바이크 강원도 클럽 축구대회	2015.05.09.~ 2015.05.10.	○ 장소 : 삼척종합운동장의 4개구장 ○ 참석인원 : 50개팀 1,500명 ○ 지원내용 : 행사운영비 및 시상품구입 등	50,000	0	50,000	문화공보실	033 - 570 - 3254

연번	유형 구분*	행사축재명	개최기간	주요내용	원가정보			소관 부서	전화 번호
					총 원가 ①	사업 수익 ②	순원가 ③ = ① - ②		
18	③	삼척시민 달리기대회	2015.05.30.~ 2015.05.30.	○ 장 소 : 삼척항 이사부광장 및 새천년도로 일원 - 대회코스 : 5km - 참가인원 : 1,000명	25,000	0	25,000	문화 공보실	033 - 570 - 3254
19	③	강원도교직원 배드민턴대회	2015.06.27.~ 2015.06.28.	○ 장소 : 관내 학교체육관 ○ 참석인원 : 1,000명 ○ 지원내용 : 행사운영비 및 시상품구입	10,000	0	10,000	문화 공보실	033 - 570 - 3254
20	③	강원도지사배 국민생활체육 풋살대회	2015.07.04.~ 2015.07.05.	○ 장소 : 강원대 삼척캠퍼스 운동장 ○ 참석인원 : 1,000명 ○ 지원내용 : 행사운영 및 시 상품 구입등	28,298	0	28,298	문화 공보실	033 - 570 - 3254
21	③	삼척이사부장 군배 전국 바다수영대회	2015.08.15.~ 2015.08.15.	○ 장소: 삼척해수욕장 ○ 참가인원 : 1,200명 ○ 참가종목 : 경쟁, 비경쟁, 비경쟁오리발	34,302	0	34,302	문화 공보실	033 - 570 - 3254
22	③	삼척시장기배 종목별 체육대회	2015.10.24.~ 2015.10.24.	○ 장 소 : 삼척종합운동장의 14개소 ○ 종목 : 축구외 14개종목 ○ 참가인원 :3,200명	79,327	0	79,327	문화 공보실	033 - 570 - 3254
23	③	영동지구 남·여 궁도대회	2015.11.22.~ 2015.11.22.	○ 장 소 : 삼척시 죽서정 ○ 참가인원 : 300명(선수 250, 임원 50) ○ 지원내용 : 행사운영 및 시 상품구입 등	10,000	0	10,000	문화 공보실	033 - 570 - 3254
24	③	해양동굴배 배드민턴대회	2015.11.21.~ 2015.11.22.	○ 장소 : 삼척체육관의 2개소 ○ 참석인원 : 1,600명(선수 1,300 임원300) ○ 지원내용 : 행사운영 및 시 상품 구입 등	30,000	0	30,000	문화 공보실	033 - 570 - 3254
25	③	삼척시장기 및 협회장기 타기 태권도대회	2015.12.04.~ 2015.12.05.	○ 장소 : 삼척체육관 ○ 참가인원 : 600명(선수350, 임원250)	14,930	0	14,930	문화 공보실	033 - 570 - 3254
26	③	삼척이사부장 군배 전국 철인 3종 경기대회	2015.10.03.~ 2015.10.04.	○ 장소 : 근덕면 덕산해변 ○ 종목 : 올림픽 및 하프코스 ○ 참가인원 : 1,000명(선수 350, 임원 등 650)	39,700	0	39,700	문화 공보실	033 - 570 - 3254
27	③	전국종별 핸드볼 선수권대회	2015.04.17.~ 2015.04.24.	○ 장소 : 삼척체육관 ○ 참석인원 : 2,500명 ○ 지원내용 : 행사운영 및 시 상품 구입 등	149,300	0	149,300	문화 공보실	033 - 570 - 3254
28	③	삼척시민 자전거대행진	2015.10.17.~ 2015.10.17.	○ 장소 : 시청앞 광장 ○ 대회코스 : 8KM ○ 참가인원 : 1,000명	20,000	0	20,000	문화 공보실	033 - 570 - 3254
29	③	강원도지사기 태권도대회	2015.11.05.~ 2015.11.08.	○ 장 소 : 삼척체육관 ○ 참석인원 : 1,300명 ○ 지원내용 : 행사운영 및 시 상품 구입 등	64,401	0	64,401	문화 공보실	033 - 570 - 3254
30	③	SK핸드볼코리 아리그	2015.05.16.~ 2015.05.21.	○ 장 소 : 삼척체육관 ○ 참석인원 : 1,500명	12,698	0	12,698	문화 공보실	033 - 570 - 3254

연번	유형구분*	행사축제명	개최기간	주요내용	원가정보			소관부서	전화번호
					총원가 ①	사업수익 ②	순원가 ③ = ① - ②		
31	③	신기면 환선제행사	2015. 10. 13. ~ 2015. 11. 12.	○ 제례행사 및 부대행사	42,000	0	42,000	문화 공보실	033 - 570 - 3225
32	①	찾아가는 문화활동	2015.07.02.~ 2015.08.31.	○ 연극 - 인형극, 국악공연, 음악공연, 연극공연	11,600	0	11,600	문화 공보실	033 - 570 - 3225
33	③	대학로 거리축제	2015.05.07.~ 2015. 10. 31.	○ 대학로 동아리 공연 등	30,000	0	30,000	문화 공보실	033 - 570 - 3225
34	⑥	특별전 (기증사진)	2015.10.01.~ 2015.11.30.	○ 기증사진 50여점 전시	15,409	0	15,409	문화 예술 센터	033 - 570 - 4462
35	①	삼척 청소년 종합 예술제	2015.05.22.~ 2015.05.30.	○ 청소년 국악, 시낭송, 연 극, 가요, 사진, 미술, 휘 호 등 경연대회, 작품전시, 연주회 등	25,000	0	25,000	사회 복지과	033 - 570 - 4492
36	⑥	삼척여성한마 음대회	2015.10.28.~ 2015.10.28.	○ 양성평등주간기념식 및 화 합한마당	11,000	0	11,000	사회 복지과	033 - 570 - 3342
37	②	삼척하장 두타산 산나물 축제	2015.05.22.~ 2015.05.24.	○ 삼척하장 두타산산나물축제 행사 10종	50,000	0	50,000	산림 녹지과	033 - 570 - 3925
38	③	블랙다이아몬 드 페스티벌	2015.10.16.~ 2015.10.18.	○ 공연 등 문화 및 체육행사 시행	80,000	0	80,000	자원 개발과	033 - 570 - 4052
39	③	삼척시사회복 지가족 한마음대회	2015.11.19.~ 2015.11.19.	○ 일시 : 2015. 11. 19 11:00~ ○ 장소 : 삼척실내체육관 ○ 행사내용 : 체육활동 및 문화공연, 화합한마당 시상	10,000	0	10,000	주민 생활 지원과	033 - 570 - 3346
40	①	삼척시 복지박람회	2015.10.17.~ 2015.10.17.	○ 일시 : 2015.10.17(토) 10:00 ~ 17:00 ○ 장소 : 삼척장미공원 ○ 주요내용 : 공식행사 및 생 애주기별 테마로 홍보체험 전사판매부스 운영	23,550	0	23,550	주민 생활 지원과	033 - 570 - 3312
41	④	삼척평생학습 축제 (삼척시평생 학습박람회)	2015.10.31.~ 2015.11.01.	○ 평생학습 기관·단체 체험홍 보부스 운영 ○ 수강생 작품전시 및 공연 발표	131,453	0	131,453	평생 학습관	033 - 570 - 4433
42	⑥	삼척시장배 전국 바다낚시대회	2015.11.14.~ 2015.11.15.	○ 바다낚시대회 개최 1식 - 본대회 : 삼척시장배 전국 바다낚시대회 - 이벤트 대회 : 삼척해변 가 족사향 전국 원투낚시대회	70,000	0	70,000	해양 수산과	033 - 570 - 3419
43	③	장호여촌체험 마을 여름페스티벌	2015.07.31.~ 2015.08.04.	○ 장호여촌체험마을 여름페스 티벌 지원 1식	27,000	0	27,000	해양 수산과	033 - 570 - 3412

▶ 집행액 1천만원 미만 행사·축제 현황

(단위 : 건, 천원)

연번	유형구분*	행사·축제명	개최기간	주요내용	원가정보			소관부서	전화번호
					총원가 (a)	사업수익 (b)	순원가 (c) = (a) - (b)		
		소계		17개 사업	80,336	5,000	75,336		
1	③	근덕면 현충일·무후제 행사 지원	2015.06.01.~ 2015.10.31.	○ 현충일 행사 및 무후제 행사	6,944	0	6,944	근덕면	033 - 570 - 4811
2	④	도계읍 무후제	2015.10.01.~ 2015.10.21.	○ 행사제물구입 및 중식비 지급	3,700	0	3,700	도계읍	033 - 570 - 4705
3	③	두타문학회 바다시 낭송회	2015.08.01.~ 2015.08.01.	○ 시낭송회	1,700	0	1,700	문화 공보실	033 - 570 - 3224
4	③	미로단오제 및 면민 축제 행사	2015.06.20.~ 2015.06.20.	○ 단오 굿 및 면민체육행사	2,700	0	2,700	문화 공보실	033 - 570 - 3224
5	⑥	삼척시 어린이 백일장 행사	2015.05.10.~ 2015.05.10.	○ 참가대상 : 유치원, 초등 학생 ○ 행사내용 : 글짓기, 그리 기, 체험코너 및 놀이마당	6,000	0	6,000	문화 공보실	033 - 570 - 3224
6	⑥	죽서 미술 회화대회	2015.05.16.~ 2015.05.16.	○ 참가대상 : 삼척시 관내 유치부, 초·중·고등학 생	3,000	0	3,000	문화 공보실	033 - 570 - 3225
7	③	삼척 정월 대보름제 게이트볼대회	2015.04.02.~ 2015.04.02.	○ 장소 : 삼척시 게이트볼연 합회 전용구장 ○ 참가인원 : 200명 ○ 행사지원 : 게이트볼대회 행사 1식	2,500	0	2,500	문화 공보실	033 - 570 - 3254
8	⑥	미로면 무후제행사	2015.10.01.~ 2015.10.31.	○ 무후제 행사 - 무후자들의 영혼을 추모	1,564	0	1,564	미로면	033 - 570 - 4908
9	⑥	삼척시 미혼남녀 만남의 날 행사	2015.11.21.~ 2015.11.21.	○ 참여대상 : 삼척시에 주소 를 두고 인근 지역 또는 관내 직장에 종사하고 있 는 미혼남녀 ○ 주요내용 : 전문MC 진행의 레크레이션	5,000	5,000	0	사회 복지과	033 - 570 - 3852
10	③	생활분재 야생화 전시회	2015.10.23.~ 2015.10.25.	○ 생활분재 야생화 전시회 1회	9,400	0	9,400	산림 녹지과	033 - 570 - 3421
11	③	삼척시수석연 합회 회원전	2015.11.14.~ 2015.11.15.	○ 수석 전시물 70점(행사 진 행 포함)	9,050	0	9,050	산림 녹지과	033 - 570 - 3421
12	⑥	원덕읍 무후제 행사	2015.10.21.~ 2015.10.21.	○ 제례준비, 중식제공 등	2,450	0	2,450	원덕읍	033 - 570 - 4764
13	④	정라동 무후제	2015.10.21.~ 2015.10.21.	○ 제물구입 및 중식비 지급	3,898	0	3,898	정라동	033 - 570 - 4564

연번	유형구분*	행사·축제명	개최기간	주요내용	원가정보			소관부서	전화번호
					총원가 (a)	사업수익 (b)	순원가 (c) = (a) - (b)		
14	④	대한민국평생 학습박람회 삼척시 체험 홍보관 운영	2015.09.04.~ 2015.09.06.	○ 삼척시 체험홍보관 운영	8,226	0	8,226	평생 학습관	033 - 570 - 4433
15	④	삼척시 평생학습관 해변음악회 개최	2015.07.24.~ 2015.07.24.	○ 통기타, 색소폰, 락밴드 등 수강생 학습동아리 공 연	7,805	0	7,805	평생 학습관	033 - 570 - 4433
16	③	덧재공원 해맞이 행사	2016.01.01.~ 2016.01.01.	○ 여명 및 일출행사 1식	3,899	0	3,899	하장면	033 - 570 - 4843
17	④	하장면 무후제 행사	2015.10.21.~ 2015.10.21.	○ 하장면 무후제례 행사	2,500	0	2,500	하장면	033 - 570 - 4848

▶ 행사·축제 유형구분 : ① 사회적 약자배려 ② 지역특산물·전통시장 활성화 ③ 주민화합과 건강한 지역사회 ④ 전통문화 계승·보존·홍보 ⑤ 국제 우호 친선 협력 ⑥ 기타

❖ 2016년(2015회계연도) 행사·축제별 원가회계정보 : 「별지」 참조

❖ 행사·축제 원가회계정보 연도별 비교표 : 「별지」 참조

8-7. 청사신축 원가회계 정보 : 해당없음

8-8. 수의계약 현황

☐ 우리 삼척시의 1,000만원 이상 수의계약 현황은 다음과 같습니다.

(단위 : 건, 백만원)

1,000만원 이상 총계약 실적(A)		1,000만원 이상 수의계약 실적(B)		비율(B/A)		비고
건수	금액	건수	금액	건수	금액	
2,169	132,263	384	7,681	17.70%	5.81%	

▶ 대상회계 : 일반회계, 기타특별회계

※ 작성대상 : 수의계약 건 중 1,000만원 이상 수의계약 건

※ 총계약 및 수의계약 실적은 계약부서 등에서 계약한(과목, 금액, 부서, 지출방법 구분 없이 모두 포함) 실적 중 계약금액 1,000만원 이상 수의계약 실적

※ 총계약은 1,000만원 이상 계약 중 G2B 포함, 수의계약은 G2B 미포함

❖ 연도별 수의계약 현황

(단위 : 백만원)

구 분		연도별				
		2011	2012	2013	2014	2015
수의계약 실 적	건수	1,070	79	199	212	384
	금액	24,108	1,473	3,499	3,847	7,681

연도별 수의계약 현황

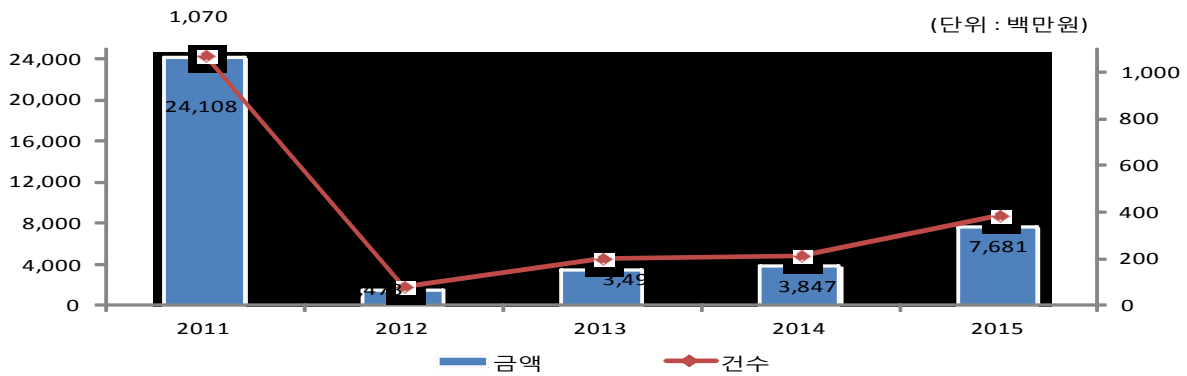

8-9. 자치단체 공공시설물 운영 현황

☐ 자치단체 공공시설물 운영 현황이란 각 자치단체가 관리·운영하는 시설물의 규모, 시설물 운영에 필요한 관리인력과 비용, 시설물 이용자수, 순수익 등을 통해 해당 공공시설물이 얼마나 내실 있게 운영되고 있는지를 나타내는 지표입니다.

❖ 자치단체 공공시설물 운영현황(건립비용 100억원 이상) : 해당없음

8-10. 예산낭비신고 접수·처리 현황

☐ 자치단체 예산낭비신고센터에 국민신문고, 자치단체 홈페이지, 서면 등을 통해 신고된 예산낭비신고에 대한 접수·처리 현황입니다.

❖ 접수·처리기간(15.1.1. ~ 12.31.)

(단위 : 건, 천원)

총 접수 건수				접수내역				조치결과 (타당한 신고)			예산절감 (낭비)액
계	국민 신문고	홈페이지	서면 등	계	타당한 신고	타당성 없는 신고	무관한 신고	계	조치 완료	진행중	
2	2	-	-	2	-	1	1	2	2	-	-

▶ 예산낭비신고센터 운영관련 신고 포상금(예산성과금) 지급현황 : 해당없음

8-11. 조정교부금 교부 실적 : 해당없음

8-12. 지방세 징수실적

☐ 지방세 징수실적은 지방세법에 따라 지방자치단체가 주민들로부터 지방세를 징수한 실적을 말합니다. 지방세는 지방자치단체 자체세입의 근간을 이루는 재원으로, 지방세 징수액이 늘어날수록 재정운영 자립능력은 우수하게 됩니다. 2015년도(결산 기준) 우리 삼척시의 지방세 징수액은 31,040백만원입니다.

(단위 : 백만원, %)

구 분	연도별 지방세 징수액			2015년 징수액		최근 평균 증가율(%)
	2012	2013	2014	2015	비중(%)	
합 계	23,367	25,379	26,653	31,040	100	9.93
취 득 세	0	0	0	0	0	0
등록면허세	0	0	0	0	0	0
주 민 세	406	453	1,598	2,409	7.76	81.04
재 산 세	4,953	5,236	5,912	6,013	19.37	6.68
자동차세	6,957	7,097	7,319	7,428	23.93	2.21
레 저 세	0	0	0	0	0	0
담배소비세	4,555	4,800	5,261	5,525	17.8	6.65
지방소비세	0	0	0	0	0	0
지방소득세	6,177	7,184	6,241	9,429	30.38	15.14
지역자원시설세	0	0	0	0	0	0
지방교육세	0	0	0	0	0	0
지난연도수입	320	609	322	235	0.76	-9.78

▶ 최근 평균증가율(최근 3년의 연평균 증가율) = (최종연도(ex:2015) 금액 / 최초연도(ex:2012) 금액) ^ (1/3) - 1

유사 지방자치단체와 지방세징수액 세목별 비중 비교

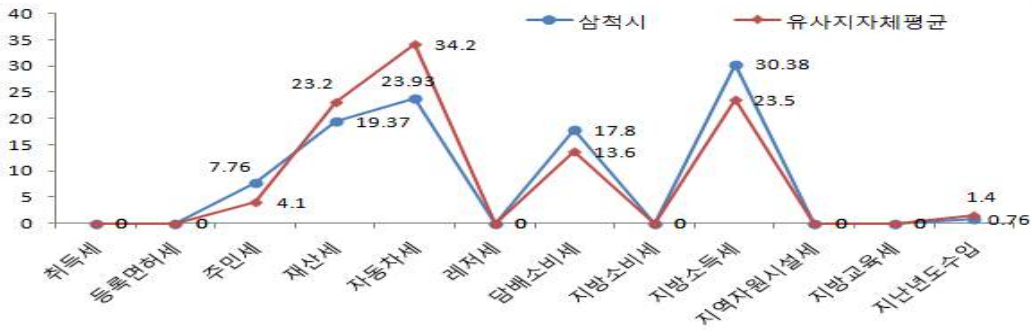

◆ 우리시 지방세 징수액은 최근 평균증가율 9.93%가 증가한 31,040백만원으로 그 중 지방소득세가 전체 비중의 30.38%로 가장 비율이 높으나, 유사지방자치체 평균에서는 지방소득세 비중이 23.5%로 두 번째로 높습니다. 우리시에서 두 번째로 비중(23.93%)이 높은 자동차세는, 유사지방자치체 평균에서는 34.2%로 가장 비중이 높습니다.

8-13. 지방재정 조기집행 실적

☐ 조기집행이란 내수경기 진작 및 지역경제 활성화를 기하고 공공자금의 선순환을 도모하며 예산의 이월·불용을 최소화하기 위하여 지방자치단체별 연간 예산을 상반기에 앞당겨 집행하는 것을 말합니다. 2015년도 6월말까지의 지방자치단체 조기집행 목표율은 조기집행 대상액 대비 평균 56.5%이며, 광역자치단체는 58%, 기초자치단체는 55%였습니다.

(단위 : 억원, %)

조기집행 대상액(A)	조기집행 목표액(B)	집행액(C)	대상액 대비 집행률 (D=C/A*100)	목표액 대비 집행률 (E=C/B*100)
314,100	172,800	143,600	45.72	83.1

8-14. 감사결과

☐ 우리 삼척시가 감사원, 행정자치부 등 중앙부처, 상급 자치단체(시·도) 등으로 부터 받은 재정분야 감사결과는 없습니다.

8-15. 지방교부세 감액 및 인센티브 현황 : 해당없음